

coordinamento nazionale comunità di accoglienza



TERREFERME

PERCORSI DI AFFIDO FAMILIARE
PER MINORENNI MIGRANTI SOLI

2018/19



IL CONTESTO

Quello dei bambini e dei ragazzi che giungono nel nostro paese dopo viaggi lunghi e complicati da diversi paesi, attraversando il Mediterraneo o attraverso altre rotte, e che si trovano sul suolo italiano senza la presenza della propria famiglia naturale, è uno dei fenomeni più rilevanti, nel panorama del contesto più ampio delle migrazioni.

I DATI

(report ministeriale al 30/07/2018)

I dati ci dicono che il numero di minorenni stranieri non accompagnati e presenti nel suolo italiano è pari a 12.930. Sono circa 16mila i minorenni sbarcati in Italia nel corso del 2017, valore sceso a 3207 nel parziale 2018 (gen-set). Di questi il 92,5% è di genere maschile e il 92,8% ha un'età compresa tra i 15 e i 17 anni. I tre principali paesi di provenienza sono Albania, Gambia e Egitto.

DOVE SBARCANO E DOVE VENGONO ACCOLTI?

La ripartizione delle presenze per Regione evidenzia come la Sicilia sia il luogo ove l'impatto del fenomeno è più rilevante, con il 42,2% dei minori censiti e presenti, 5.454 sul totale. Una parte importante, circa 4.809 minori rilevati, risulta irrimediabile.

LA LEGGE 47/2017

<http://www.gazzettaufficiale.it/eli/id/2017/04/21/17G00062/sg>

La nuova normativa migliora le misure di protezione dei minori stranieri non accompagnati rafforzandone le tutele con l'obiettivo di garantire un'applicazione uniforme delle norme per l'accoglienza su tutto il territorio nazionale. In cinque punti, la legge 47 disciplina le procedure per garantire: 1) Un sistema organico e specifico di accoglienza, 2) Standard omogenei per l'identificazione e accertamento dell'età, 3) La protezione dell'interesse del minore, 4) Il diritto alla salute e all'istruzione, 5) Il diritto all'ascolto del minore nei procedimenti amministrativi e giudiziari che li riguardano e all'assistenza legale.

IL SISTEMA DI ACCOGLIENZA

IN SINTESI

La normativa prevede un sistema di accoglienza a più livelli.

Come via preferenziale si prospetta una *prima accoglienza* in strutture governative ad alta specializzazione, dislocate in tutto il territorio italiano, dove dare avvio ad una serie di procedure atte alla valutazione del superiore interesse del minore, secondo precise Linee Guida ministeriali.

PRIMA ACCOGLIENZA
13 Strutture
641 Posti

SECONDA ACCOGLIENZA SPRAR
1900 Posti

SECONDA ACCOGLIENZA NON SPRAR

Dopo una prima fase di brevissima durata, viene valutata una *seconda accoglienza* in strutture di accoglienza di vario tipo, a diverse 'intensità assistenziali' o in **affido familiare**, all'interno della strutturazione del sistema SPRAR (*Sistema di protezione richiedenti asilo e rifugiati*).

In caso di indisponibilità delle citate strutture, l'accoglienza e l'assistenza sono temporaneamente assicurate dai Comuni dove si trova il minore. I Comuni accedono ai contributi disposti dal Ministero dell'Interno a valere sul *Fondo nazionale per i minori non accompagnati*.

IL PROGETTO TERREFERME

QUALI OBIETTIVI?

Il progetto, avviato a maggio 2017, intende sperimentare e definire un modello di **affido familiare** come risposta di seconda accoglienza per minorenni migranti soli nel suolo italiano, in un'ottica di **corresponsabilità istituzionale nazionale**.

1

In primis dunque, l'obiettivo è quello di individuare metodologie e prassi per favorire l'accoglienza di ragazzi e ragazze ospiti in prima accoglienza nel sud d'Italia, principale bacino di arrivo, distribuendo la seconda accoglienza su tutto il territorio italiano.

2

In secondo luogo, individuare un modello per l'affido familiare, come risposta specifica all'interno di un insieme di risposte per i minorenni stranieri. Rispondendo alle domande: Per quali minori? Quali le caratteristiche delle famiglie accoglienti? Che tipo di affido?

LA GEOGRAFIA E LE CARATTERISTICHE DELLA SPERIMENTAZIONE

Il progetto ha carattere pilota e sperimentale e prevede di stabilire una connessione solidale tra il sistema di accoglienza palermitano con **la risorsa "famiglia affidataria" presente nelle reti di famiglie aperte all'accoglienza del CNCA**. La sperimentazione prevede l'individuazione di 50 progetti di affido familiare rivolti a minorenni ospiti nelle strutture della città di Palermo che verranno accolti presso famiglie affidatarie nelle regioni **Veneto e Lombardia**.

GLI ESITI

Il risultato atteso dal progetto è la verifica delle condizioni di fattibilità e la definizione di **linee guida** per l'avvio in modo appropriato e mediante la formulazione di un progetto educativo personalizzato, di percorsi di affido familiare nazionale di minori migranti soli.

QUALE MODELLO DI AFFIDO?

Il progetto intende sperimentare con i minori stranieri forme di affido **professionale** (come da linee guida nazionali sull'affido familiare

[https://www.minori.it/sites/default/files/inee_guida_affidamento_familiare_2013.p](https://www.minori.it/sites/default/files/inee_guida_affidamento_familiare_2013.pdf)

[df](https://www.minori.it/sites/default/files/inee_guida_affidamento_familiare_2013.pdf)). La famiglia affidataria viene sostenuta da un sistema di supporto professionale (tutoraggio) che si affianca ai servizi istituzionali e ai tutori legali volontari per garantire la buona riuscita dell'accoglienza.

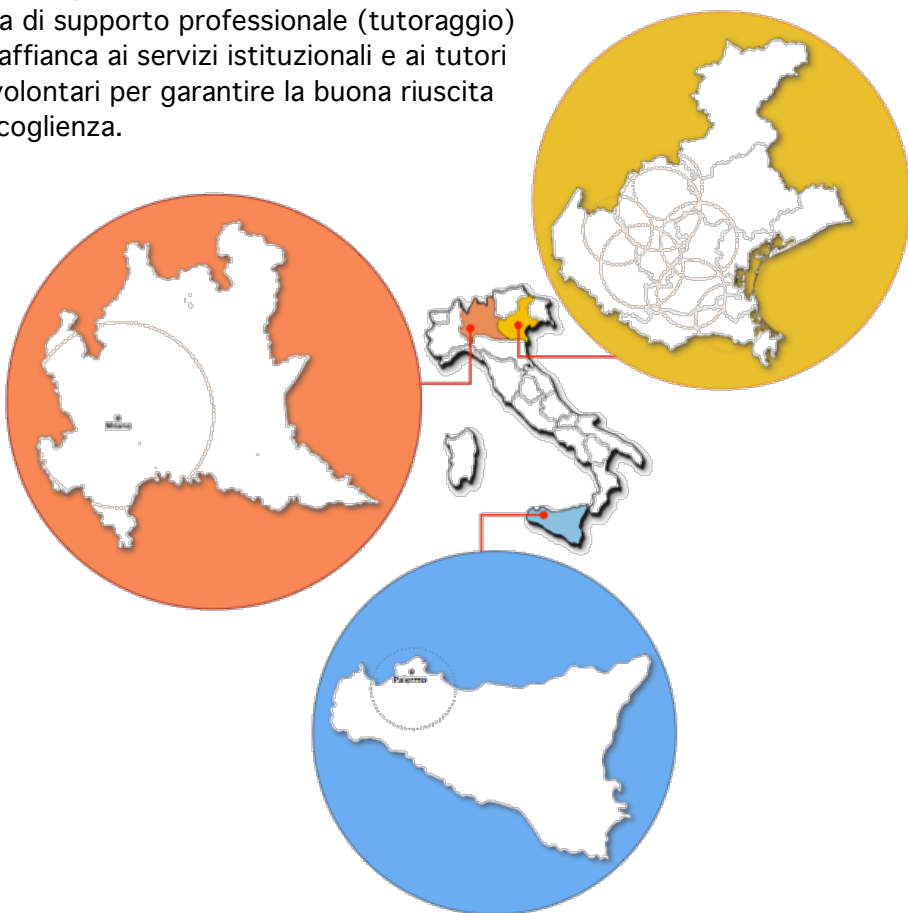

IL PROCESSO

In Sicilia

ASCOLTO E INDIVIDUAZIONE
dei ragazzi minorenni
migranti soli ospiti in
strutture a Palermo

**DEFINIZIONE DEI
CRITERI**

Quali ragazzi?
Quali famiglie?

1

2

In Veneto e Lombardia
FORMAZIONE E CONOSCENZA
delle famiglie affidatarie

**ATTIVAZIONE RETE
DI FAMIGLIE**
nel territorio di
destinazione, in Veneto
e Lombardia

ABBINAMENTO
Valutazione del migliore
abbinamento

**COINVOLGIMENTO DEL
COMUNE**
ove risiede la famiglia accogliente
coinvolta. Invio della **CARTELLA
SOCIALE** al Servizio Sociale
destinatario.

3

**ASSEGNAZIONE DI UN
OPERATORE TUTOR**
come nuovo attore nel
sistema di supporto all'affido

**PREDISPOSIZIONE DEL
PROGETTO D'AFFIDO**
con il coinvolgimento di tutti
gli attori.

**TRASFERIMENTO DELLA
TUTELA**
all'Autorità Giudiziaria
competente per territorio

**CONFERMA O NOMINA
DI UN TUTORE LEGALE**
nella regione di
destinazione

4

5

**TRASFERIMENTO E AVVIO
DELL'ACCOGLIENZA**

IL SISTEMA DI SUPPORTO

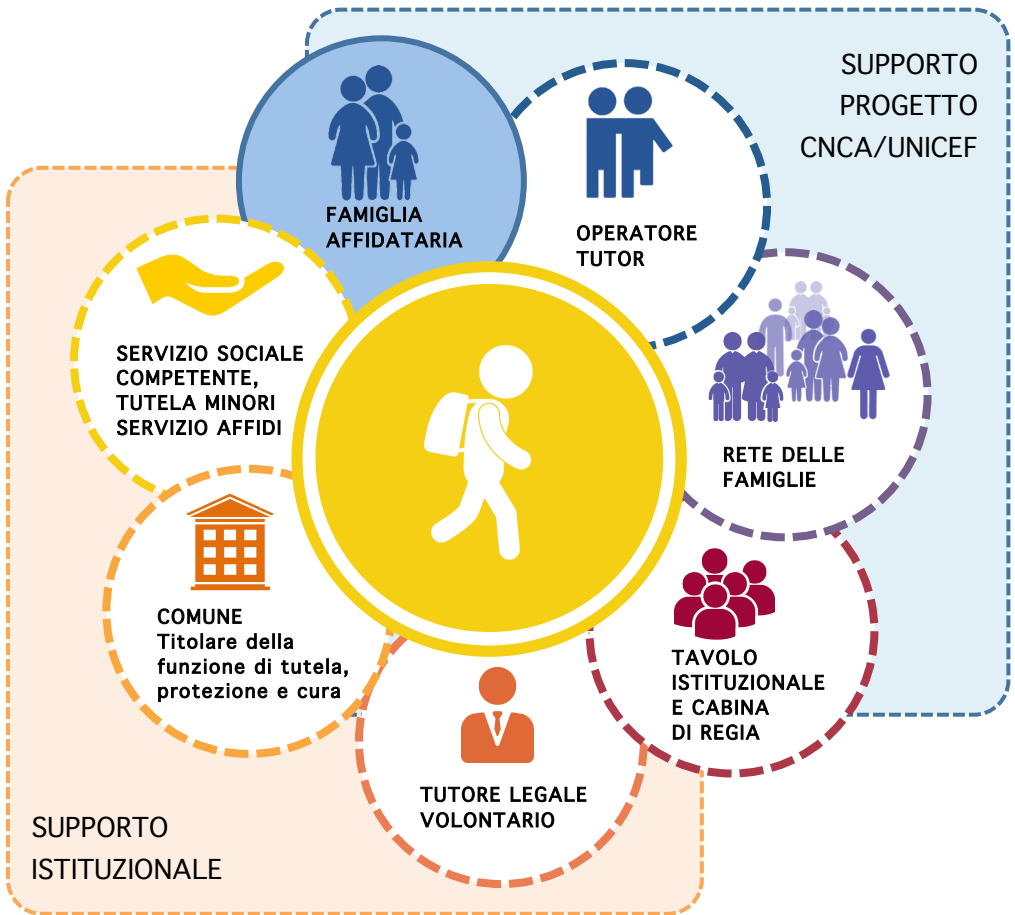

LA COPERTURA ECONOMICA

I progetti di affido attivati sono sostenuti economicamente: 1) dai Comuni 'ospitanti' per quanto riguarda il contributo e supporto assicurativo alla famiglia affidataria, o per eventuali attività integrative; 2) dal progetto CNCA-Unicef per quanto riguarda il sistema di supporto all'affido professionale. I Comuni aderenti al sistema SPRAR potranno ottenere il rimborso delle spese accedendo al fondo SPRAR, con le procedure previste; i Comuni *non-SPRAR* potranno comunque fare riferimento al *Fondo Nazionale Minori Stranieri Non Accompati*.



In collaborazione con
il Garante regionale per i diritti
della Persona del Veneto, il
Garante per l'Infanzia e
l'Adolescenza della Lombardia e
con il **partenariato** dell'Ordine
degli Assistenti Sociali del
Veneto e della Lombardia.

TERREFERME

PERCORSI DI AFFIDO FAMILIARE
PER MINORENNI MIGRANTI SOLI

Il progetto nasce da un'intesa tra **CNCA** e **Unicef** in collaborazione con il **Garante dell'Infanzia e dell'Adolescenza del Comune di Palermo**. I contenuti riportati in questo documento fanno riferimento al **protocollo metodologico**, valutato e approvato da un tavolo politico-istituzionale partecipato dal Ministero del Lavoro e delle Politiche Sociali, dal Ministero dell'Interno, dall'ANCI, dall'Autorità Garante nazionale dei Diritti dell'Infanzia e dell'Adolescenza, dalle Conferenze delle Regioni, dall'AIMFF.

E' possibile reperire tutti i materiali del progetto al seguente indirizzo:

<http://bit.ly/2BkuPWJ>

Per maggiori informazioni: segreteria@cnca.it